

คู่มือการใช้  
โปรแกรม บันทึกข้อมูล ใบแนบ

ภ.ง.ด.3

เหมาะสำหรับ :

บริษัทที่มีรายชื่อผู้ถูกหัก ณ จ่ายไว้จำนวนไม่มาก สามารถกรอกรายละเอียด  
การหัก ณ ที่จ่ายของแต่ละบุคคลได้ที่ละราย

## คู่มือการใช้โปรแกรมจัดเตรียมใบแนบ ภ.ง.ด.3

โปรแกรมจัดเตรียมใบแนบ ภ.ง.ด.3 เป็นโปรแกรมสำเร็จรูปซึ่งผู้มีหน้าที่หักภาษี ณ ที่จ่าย หรือผู้ใช้งานต้องติดตั้งโปรแกรมไว้ที่เครื่องคอมพิวเตอร์ สำหรับใช้บันทึกรายละเอียดใบแนบ ภ.ง.ด.3 ของผู้จ่ายเงินได้สำหรับการหักภาษี ณ ที่จ่ายตามมาตรา 3 เตรส และมาตรา 50(3)(4)(5) กรณีจ่ายเงินได้พึงประเมินตามมาตรา 40(5)-(8) และเสียภาษีตามมาตรา 48 ทวิ แห่งประมวลรัษฎากร และทำการจัดเก็บไฟล์ข้อมูลที่บ้านทีกไว้ เพื่อนำไฟล์ที่จัดเก็บสำหรับอัปโหลดใบแนบในขั้นตอนการยื่นแบบออนไลน์ต่อไป โปรแกรมนี้ผู้ใช้งานสามารถส่งพิมพ์รายละเอียดใบแนบและใบหน้าสรุปรายการภาษีที่นำส่งตามแบบฟอร์มใบแนบและแบบแสดงรายการ ภ.ง.ด.3 และยังสามารถนำไฟล์ข้อมูลของเดือนก่อนมาแก้ไขให้เป็นข้อมูลของเดือนถัดไปได้อีกด้วย

การใช้โปรแกรมบันทึกจัดเตรียมใบแนบ ภ.ง.ด.3 มีขั้นตอน ดังนี้

### 1. เปิดโปรแกรมจัดเตรียมใบแนบ ภ.ง.ด.3

- หลังจากผู้ใช้งานดาวน์โหลดโปรแกรมจัดเตรียมใบแนบ ภ.ง.ด.1 ผ่านเว็บไซต์กรมสรรพากร โปรแกรมฯ จะติดตั้งไว้ที่ Program Files (windows7) หรือ Program Files(x86) (windows 8) โฟลเดอร์ Rdinet > PND1 > ภ.ง.ด.3

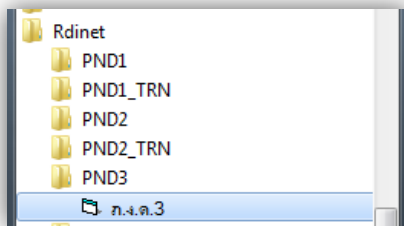

หน้าจอแสดงโปรแกรมบันทึกข้อมูลแบบยื่นรายการภาษีเงินได้หัก ณ ที่จ่าย ภ.ง.ด.3

## 2. กรอกรายละเอียดของผู้มีหน้าที่หักภาษี ณ ที่จ่าย

- กรอกเลขประจำตัวผู้เสียภาษีอากร ของผู้มีหน้าที่หักภาษี ณ ที่จ่าย
- กรอกเลขสาขาที่ประสงค์ยื่นแบบ กรณีสำนักงานใหญ่ บันทึกเลขที่สาขา 00000
- เลือก “ยื่นปกติ” หรือ “ยื่นเพิ่มเติม” กรณียื่นเพิ่มเติมให้ระบุครั้งที่ยื่น
- เลือก “เดือน/ปี ที่จ่ายเงินได้พึงประเมิน”

- ที่แถบใบหน้า เลือกรายการนำส่งภาษีตาม ตามมาตรา 3 เดรส หรือมาตรา 48 ทวิ หรือ มาตรา 50(3)(4)(5) จากนั้น กดปุ่ม “ตกลง” เข้าสู่หน้าจอใบแนบ 1
- กดปุ่ม “เพิ่ม” เพื่อกรอกรายละเอียดใบแนบของผู้มีเงินได้

### 3. บันทึกรายการข้อมูลใบแนบที่ต้องการ

- ที่หน้าจอใบแนบ 1 ให้กรอกรายละเอียดข้อมูลผู้ถูกหักภาษี ณ ที่จ่าย ได้แก่
  - เลขประจำตัวผู้เสียภาษีอากร 13 หลัก ของผู้มีเงินได้
  - คำนำหน้าชื่อ
  - ชื่อ-ชื่อสกุล
  - ที่อยู่
  - วันเดือนปีที่จ่าย
  - ประเภทเงินได้ (ให้ระบุว่าเป็นการจ่ายค่าอะไร เช่น ค่าเช่าอาคาร ค่าสอบบัญชี เป็นต้น) มีปุ่ม  ดูรายละเอียดประเภทเงินได้และอัตราภาษี
  - อัตราภาษีร้อยละ
  - จำนวนเงินภาษีที่หัก (โปรแกรมรับค่าคาดเคลื่อนที่ไม่เกิน  $\pm 0.99$  และจะคำนวณภาษีให้ สามารถแก้ไขให้ตรงกับข้อมูลที่หักได้ )
  - เงื่อนไขการหักภาษี

เมื่อกรอกข้อมูลทั้งหมดแล้ว ให้กดปุ่ม “ตกลง” โปรแกรมจะแสดงข้อมูลที่บันทึกไว้ด้านบน

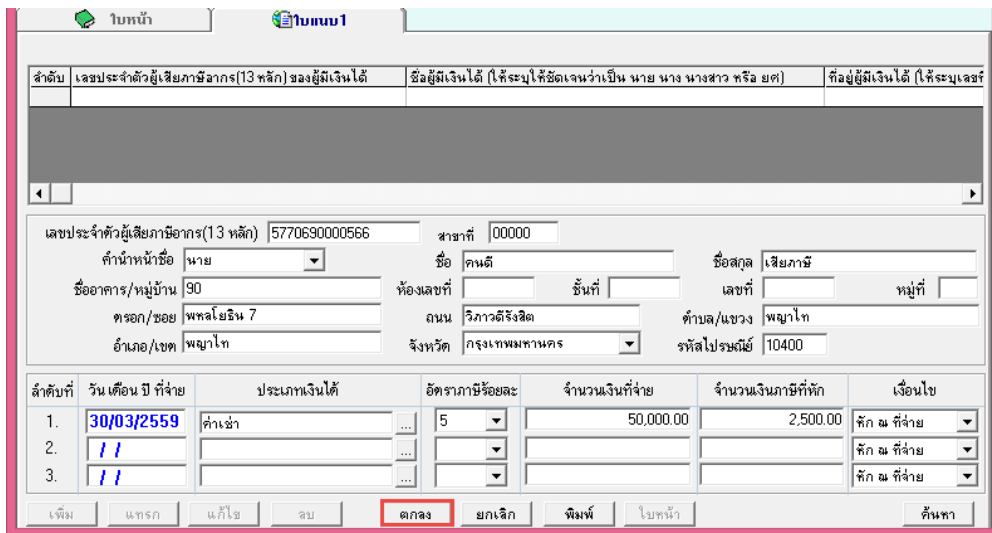

ลำดับที่	วัน เดือน ปี ที่จ่าย	ประเภทเงินได้	อัตราภาษีร้อยละ	จำนวนเงินที่จ่าย	จำนวนเงินภาษีที่หัก	เงื่อนไข
1.	30/03/2559	ค่าเช่า	5	50,000.00	2,500.00	หัก ณ ที่จ่าย
2.	//					หัก ณ ที่จ่าย
3.	//					หัก ณ ที่จ่าย

- ต้องการกรอกข้อมูลรายต่อไป ให้กดปุ่ม “เพิ่ม”  
เพิ่มเติม ข้อมูลการจ่ายเงินได้ของผู้มีเงินได้ 1 ราย กรอกรายการได้ ครั้งละ 3 รายการ หากมีมากกว่า 3 รายการให้กดปุ่ม “เพิ่ม” และกรอกรายละเอียดผู้มีเงินได้ใหม่ โดยระบบจะเตือนว่า ผู้ใช้งานกรอกเลขประจำตัวผู้เสียภาษีอากรซ้ำ ขอให้ทำการตรวจสอบ หากถูกต้องให้เลือก “ตกลง” เพื่อยืนยันการทำรายการนั้นต่อไป

- ต้องการแทรก แก้ไข หรือ ลบรายการที่บันทึกไว้ ให้เลือกที่รายการนั้น (แถบสีฟ้า) แล้วกดปุ่ม “แทรก” เพื่อแทรกข้อมูลระหว่างรายการ หรือ “แก้ไข” เพื่อแก้ไขรายการ หรือ “ลบ” เพื่อลบรายการ

- กดปุ่ม “พิมพ์” เมื่อต้องการพิมพ์รายละเอียดใบแนบที่บันทึกไว้

#### 4. จัดเก็บข้อมูลสำหรับยื่นแบบออนไลน์

- เมื่อกรอกรายการใบแนบเรียบร้อยแล้ว ให้กดปุ่ม “ใบหน้า”
- หน้าจอแสดงใบหน้า สรุปจำนวนราย รายการภาษีที่นำส่ง ยอดรวมภาษีที่นำส่ง จากนั้นให้กดปุ่ม “จัดเก็บ” เพื่อจัดเก็บไฟล์ข้อมูล

หน้าหลัก | ใบแบบ 1

นำส่งภาษีตาม  มาตรา 3 เศรษฐ  มาตรา 48 หรือ  มาตรา 50(3)(4)(5)

มีรายละเอียดการหักเป็นรายผู้มีเงินได้ ปรากฏตามใบแนบ ก.ง.ด.3 ที่แนบมาพร้อมนี้ จำนวน  ราย

สรุปรายการภาษีที่นำส่ง

1. รวมยอดเงินได้ทั้งสิ้น	100,000.00
2. รวมยอดภาษีที่นำส่งทั้งสิ้น	4,000.00
3. เงินเพิ่ม (ถ้ามี)	
4. รวมยอดภาษีที่นำส่งทั้งสิ้น และเงินเพิ่ม (2. + 3.)	4,000.00

- โปรแกรมแสดงหน้าจอให้เลือกตำแหน่ง Directory ที่ต้องการ กรณีมีสาขาให้ระบุประเภทสาขา VAT หรือ สาขา SBT หากเป็นสำนักงานใหญ่ไม่ต้องระบุ จากนั้น กดปุ่ม “ตกลง” ไฟล์ข้อมูลจะจัดเก็บอยู่ที่ Program Files / Program Files (X86) โฟลเดอร์ Rdinet > PND3
- กดปุ่ม “พิมพ์” เมื่อต้องการพิมพ์ ใบสรุปรายการภาษีที่นำส่ง หรือ กดปุ่ม “ออก” เพื่อออกจากโปรแกรม

เลือก Directory สำหรับจัด...

C:\

- C:\
- Program Files (x86)
- Rdinet
- PND3

File name : C:\Program Files (x86)\Rdinet\PND3

เลขประจำตัวผู้เสียภาษีอากร

ประเภทสาขา

แบบยื่นรายการภาษีเงินได้หัก ณ ที่จ่าย ก.ง.ด.3

จัดเก็บข้อมูลลงไฟล์ เรียบร้อยแล้ว

หมายเหตุ

C:\Program Files (x86)\Rdinet\PND3\1234567891011OZZZZP0325590300.txt  
ใช้สำหรับ Upload ในการยื่นใบแนบ

- ไฟล์ข้อมูลที่จัดเก็บได้ จะนำไป Upload ใบแนบในขั้นตอนการยื่นแบบออนไลน์ต่อไป

(ดูคู่มือการยื่นแบบออนไลน์)

### คำอธิบายเพิ่มเติม

1. โปรแกรมตั้งค่าไว้ที่ค่าเริ่มต้น (default) ในการจัดเก็บไฟล์ไว้ที่

Directory **C:\Program Files\Rdinet\PND3**

2. โปรแกรมจะตั้งชื่อไฟล์ให้อัตโนมัติ ตัวอย่างชื่อไฟล์

**1234567891011OZZZZP0325590300** มีความหมาย ดังนี้

1234567891011	เลขประจำตัวผู้เสียภาษีอากรของผู้มีหน้าที่หักภาษี ณ ที่จ่าย
OZZZZ	สำนักงานใหญ่ (V00001 จดทะเบียนมูลค่าเพิ่มสาขาที่ 1)
P03	ประเภทแบบ ภ.ง.ด. 3
2559	ปีภาษี
03	เดือนภาษี
00	การยื่นปกติ (01 การยื่นเพิ่มเติมครั้งที่ 1)

## 5. การนำไฟล์ของเดือนก่อนมาใช้เป็นข้อมูลของเดือนปัจจุบัน

การยื่นแบบสำหรับเดือนภาษีถัดไป สามารถนำไฟล์ข้อมูลของเดือนก่อนทำการแก้ไข ข้อมูลผู้มีเงินได้รายเดิมโดยไม่ต้องกรอกข้อมูลใหม่ทั้งหมด มีขั้นตอนดังนี้

- เปิดโปรแกรมจัดเตรียมใบแบบ ภ.ง.ด.3 และกรอกรายละเอียดของผู้มีหน้าที่หักภาษี ณ ที่จ่าย
- กดปุ่ม “Browse” เลือกไฟล์ข้อมูลของเดือนก่อน

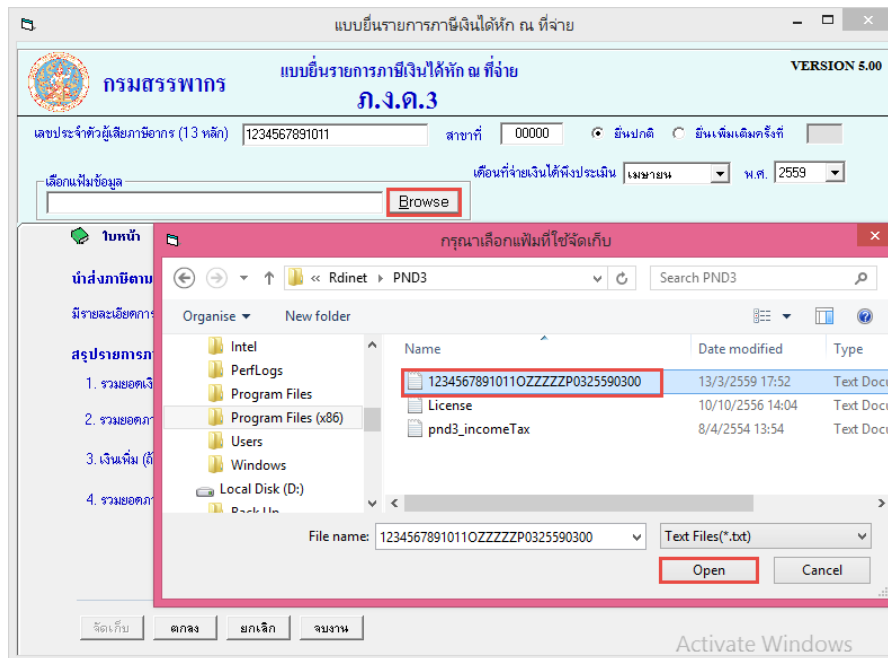

- เลือกรายการผู้มีเงินได้ที่บันทึกไว้(แถบสีฟ้า) ระบบจะให้กรอกข้อมูลการจ่ายเงินได้ ได้แก่ ว.ด.ป. ที่จ่าย อัตราภาษี จำนวนเงินได้ที่จ่ายและจำนวนเงินภาษีที่หัก หรือเลือกทำรายการแทรก แก้ไขลบ ข้อมูลก็ได้
- ต้องการกรอกข้อมูลผู้มีเงินได้รายใหม่ ให้กดปุ่ม “เพิ่ม”
- กรอกรายการเรียบร้อยแล้ว ให้กดปุ่ม “ใบหน้า”

- กดปุ่ม “จัดเก็บ” เพื่อจัดเก็บไฟล์ข้อมูลใบแนบ เพื่อนำอัปโหลดในขั้นตอนการยื่นแบบออนไลน์ต่อไป

\*\*\*\*\*

**E-FILING**

อีไฟล์ลิ่ง ยื่นแบบและชำระภาษีออนไลน์